



**ANEXO I**  
**PLANO DE TRABALHO**

**PROJETO:**  
**OPORTUNIDADE PARA TODOS**

**Novembro/2021**

**Proponente:**

## **INSTITUTO BESOURO DE FOMENTO SOCIAL E PESQUISA**

Projeto: Oportunidade para todos -  
município de **Itamarati/AM**

O presente documento visa apresentar à Secretaria Nacional de Políticas de Promoção de Igualdade Racial – SNPIR do Ministério das Mulheres, da Família e dos Direitos Humanos, o Plano de Trabalho que detalhará a execução das ações previstas na Proposta da plataforma +Brasil de nº 032035/2021, em conformidade com o disposto no edital nº 01/2021.

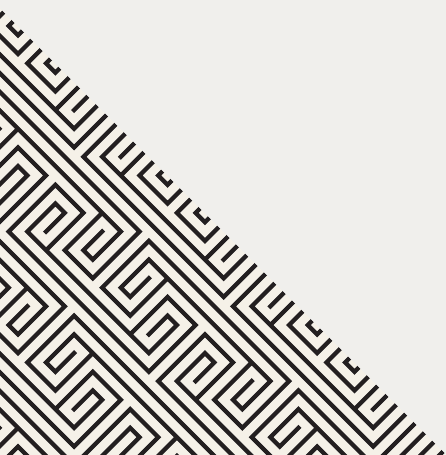

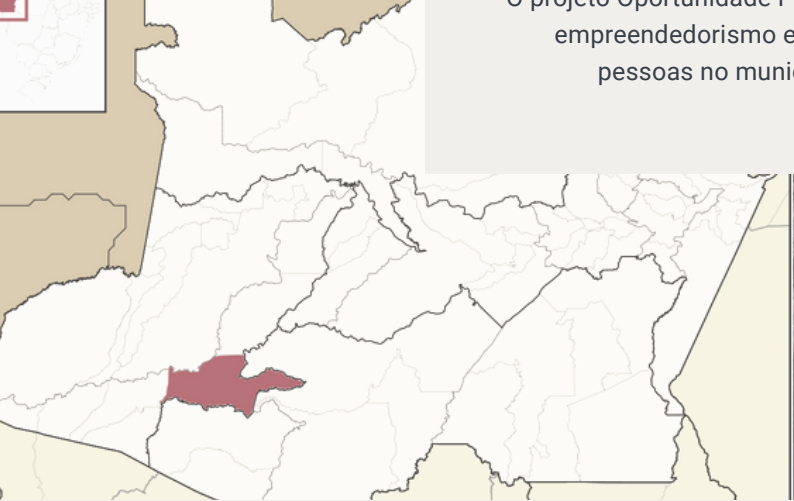
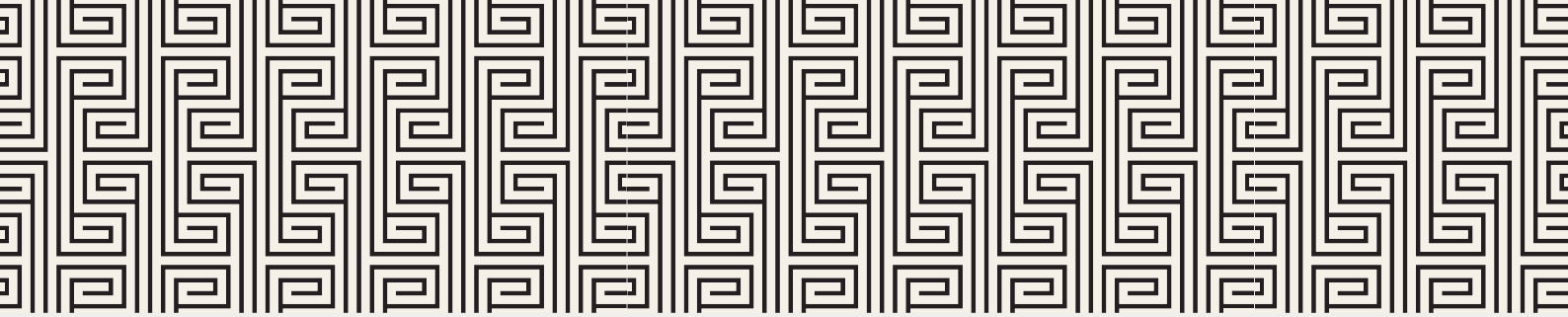

**ITAMARATI/AM**

O projeto Oportunidade Para Todos capacitará, em empreendedorismo e cooperativismo, 200 pessoas no município de Itamarati

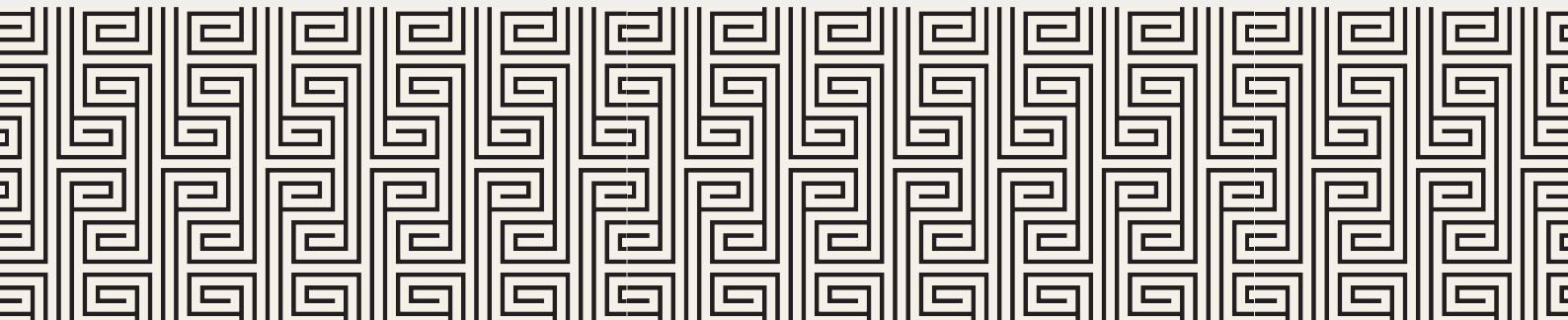

# SUMÁRIO

1. Dados da identificação da proposta .....	1
2. Considerações gerais .....	4
3. Objeto .....	10
4. Caracterização dos interesses recíprocos .....	10
5. Público alvo .....	11
6. Diagnóstico acerca das dificuldades dos jovens indígenas.....	12
7. Resultados esperados .....	13
8. Relação da proposta e os objetivos e diretrizes do programa.....	14
9. Prazo de execução .....	15
10. Capacidade técnica e gerencial para execução do objeto .....	15
11. Informações sobre as ações a serem executadas .....	18
12. Metas a serem atingidas .....	30
13. Cronograma físico .....	32
14. Plano de aplicação detalhado .....	34
15. Orçamento para execução do objeto.....	36
16. Cronograma de desembolso - concedente .....	36
17. Monitoramento e avaliação .....	37
18. Futuro do projeto .....	37

**PLANO DE TRABALHO**

CONTROLE DE VERSÕES E ALTERAÇÕES:		
Versão	Data	Descrição
1.0	14/07/2021	Plano de trabalho do projeto Oportunidade Para Todos
2.0	10/11/2021	Alteração do Plano de trabalho do projeto Oportunidade Para Todos, conforme NT nº 16/2021/CGMAT/DIPER/SNPIR/MMFDH
3.0	26/11/2021	Alteração do Plano de trabalho do projeto Oportunidade Para Todos, conforme diligência recebida por e-mail no dia 23/11/2021

**1. DADOS DA IDENTIFICAÇÃO DA PROPOSTA**

1.1. TÍTULO DA PROPOSTA: Oportunidade Para Todos

1.2. INSTITUIÇÃO PROPONENTE: Instituto Besouro de Fomento Social e Pesquisa

Nome:	Instituto Besouro de Fomento Social e Pesquisa
CNPJ:	07.105.443/0001-96
Endereço:	Rua Barão do Triunfo, 419, Sala 602 – Menino Deus
CEP:	90130-101
Contato:	0800 799 9939

E-mail:	<a href="mailto:agenciabesouro@agenciabesouro.com.br">agenciabesouro@agenciabesouro.com.br</a>
<b>1.3. RESPONSÁVEL PELA INSTITUIÇÃO PROPONENTE:</b>	
Nome:	Vinícius Mendes Lima
Cargo/função:	Diretor presidente
CPF:	008.451.180-05
RG:	2074468212
Endereço:	Avenida Érico Veríssimo, 910, ap 502, bloco B, bairro Meninos Deus, Porto Alegre/RS
CEP:	90160-180
Contato:	51.993 469 700
E-mail:	<a href="mailto:viniciusmendeslima@agenciabesouro.com.br">viniciusmendeslima@agenciabesouro.com.br</a>
<b>1.4. RESPONSÁVEL PELO PROJETO:</b>	
Nome:	Vinícius Mendes Lima
Cargo/função:	Diretor presidente
CPF:	008.451.180-05
RG:	2074468212
	Avenida Érico Veríssimo, 910, ap 502, bloco B, bairro Meninos Deus, Porto Alegre/RS

Endereço:	Alegre/RS
CEP:	90160-180
Contato:	51.981 368 742
E-mail:	<a href="mailto:viniciusmendeslima@agenciabesouro.com">viniciusmendeslima@agenciabesouro.com</a>
<b>1.5. INSTITUIÇÃO CONCEDENTE:</b>	
Órgão:	Secretaria Nacional de Políticas de Promoção da Igualdade Racial – SNPIR
Ministério:	Ministério da Mulher, Família e dos Direitos Humanos – MMFDH/8100
Responsável:	Dameres Regina Alves
CPF:	266.308.695-91
Endereço:	Ed. Parque Cidade Corporate, Torre A, 10º andar, Asa Sul, Brasília/DF – CEP:70.308-200
Contato:	(61) 2027-3744
<b>1.6. DADOS GERAIS DA PROPOSTA/ FUNÇÃO PROGRAMÁTICA:</b>	
Funcional programática:	14.305.5034.21AR.0001
Cód do programa/Siconv:	8100020210139
Nº da Proposta/Siconv:	032035/2021

Objeto:	Realizar a execução de quatro cursos de empreendedorismo e cooperativismo no município de Itamarati, Estado do Amazonas, no âmbito do Projeto Oportunidade para Todos com vistas a potencializar atividades já realizadas, visando a geração de renda para o enfrentamento da realidade de defasagem socioeconômica de povos e comunidades tradicionais, mantendo suas tradições culturais vivas.
Nº de beneficiários atendidos pela proposta:	200 pessoas
<b>1.7. DADOS FINANCEIROS DA PROPOSTA:</b>	
Valor global:	R\$ 179.800,00
Valor do repasse:	R\$ 179.800,00
Valor da contrapartida:	R\$ 0,00 (conforme §1º, do Art. 35, da Lei Nº 13.019/2014, devido a celebração de Termo de Colaboração proposto neste documento, com a execução de objetivos públicos comuns)

## 2. CONSIDERAÇÕES GERAIS

O Instituto Besouro, através de seu compromisso com a política de igualdade racial e social e através de seu esforço permanente de disseminação da cultura do empreendedorismo, dentro e fora do país, postula-se como parte interessada a desenvolver o presente Projeto Oportunidade Para Todos. Ressaltamos que esta ação do Ministério da Mulher, da Família e dos Direitos Humanos (MMFDH), representado pela Secretaria Nacional de Políticas de Promoção da Igualdade Racial (SNPIR) vai ao encontro à missão do Instituto Besouro.

O objeto social do Instituto Besouro de Fomento Social e Pesquisa é desenvolver programas e capacitações que zelem pelo atendimento dos aspectos fundamentais da existência





humana, tais como os direitos sociais básicos, como a educação, a saúde, o desenvolvimento do protagonismo pessoal e do seu entorno, o interesse e o empoderamento do cidadão, bem como a formação cidadã capaz de gerar oportunidades. Tem como missão institucional a condução dos integrantes da base da pirâmide social ao desenvolvimento de suas potencialidades, geração de renda e realização de suas aspirações profissionais.

O Instituto Besouro é uma organização social sem fins lucrativos, que tem como foco o desenvolvimento social a partir de ações desenvolvidas com agentes das áreas público-privadas. Nesse sentido, realiza parcerias com órgãos governamentais, em níveis federal, estadual e municipal, dentro e fora do território brasileiro, bem como com empresas comprometidas em somar esforços na busca de mudanças socioeconômicas positivas no Brasil e no mundo, tendo como foco principal o ensino do empreendedorismo para jovens e adultos de famílias de baixa renda.

O fundador e presidente do Instituto Besouro, Vinícius Mendes Lima, criador de metodologias de ensino de empreendedorismo, já foi agraciado com diversas condecorações, tais como o prêmio honorário da Universidade Federal de Buenos Aires (UBA), a comenda Parceiro da Juventude, da Secretaria Nacional de Juventude, o Prêmio Jovem Empresário 2018, pela Associação de Jovens Empresários de Porto Alegre (AJE POA) e notoriedade desta metodologia na reunião da Cúpula de Ministros de Juventude do G20, realizada na Europa em 2018, pela aplicação no programa Inova Jovem, realizado em parceria com o Governo Federal do Brasil, no mesmo ano. Além disso, já atuou como consultor da Unesco e consultor de planos de startups.

O Instituto Besouro de Fomento Social e Pesquisa já desenvolveu inúmeros projetos com foco no empreendedorismo. Abaixo segue o resumo de alguns projetos que o Instituto Besouro realizou e/ou participou nos últimos 5 (cinco) anos, em parceria com o poder público e privado, no Brasil, Rússia, Argentina, Angola, Portugal, Guiné-Bissau e São Tomé e Príncipe:

- **Villa 21:** realizado na Argentina, em parceria com o município de Buenos Aires e a ONG Mundo Villa, o Instituto Besouro desenvolveu projeto de comunicação social a serviço dos setores mais excluídos da capital. O conteúdo empreendedor foi apresentado de forma gratuita àqueles que já possuíam algum empreendimento e àqueles que possuíam apenas o desejo de empreender;



- **Ressocializa:** em parceria com Fundação Patronato Lima Drummond de Porto Alegre/RS e Secretaria da Segurança Pública do Rio Grande do Sul (SSP), o Instituto Besouro promoveu curso de empreendedorismo para presidiários, com o objetivo de reinserção social. Durante a formação, montaram planos de negócios, tiveram três meses de acompanhamento e receberam certificação;
- **Ministério da Cultura:** por meio de parceria com o extinto Ministério da Cultura, o Instituto Besouro ofereceu curso gratuito de empreendedorismo cultural a famílias de baixa renda da cidade do Rio de Janeiro, em comunidades periféricas.
- **Secretaria de Cultura do RS:** por meio do Programa RS Criativo, o Instituto Besouro realizou curso de empreendedorismo cultural para artistas e produtores. Foram 30 horas de capacitação gratuita, na Casa de Cultura Mario Quintana.
- **Secretaria Municipal de Desenvolvimento Social de Porto Alegre/RS:** através do projeto Mãos À Obra – Como Tirar Seu Negócio do Papel, o Instituto Besouro ofereceu capacitação gratuita a famílias de baixa renda em comunidades de alto índice de violência, ajudando a profissionalizar pequenos negócios locais e torná-los mais rentáveis e sustentáveis. Em parceria com a Coordenadoria Municipal da Juventude de Porto Alegre, promoveu-se atividade na Semana Municipal do Jovem Empreendedor, tendo como público-alvo jovens de família de baixa renda, mas com a vontade de empreender e ter o próprio negócio.
- **Inova Jovem:** o Instituto Besouro, dentro do Plano Juventude Viva, da Secretaria Nacional de Juventude do Governo Federal, participou deste que foi o maior projeto já executado de atendimento a jovens empreendedores de 15 a 29 anos, de famílias carentes. A proposta foi responsável pela criação de mais de 2 mil negócios em 176 comunidades com altos índices de violência infanto juvenil do país, gerando mais de R\$ 10 milhões em renda, possibilitando ao jovem desenvolver seu talento, gerar renda para sua família e administrar negócio promissor. O projeto teve aulas presenciais, mentoria e acompanhamento técnico especializado. As localidades foram selecionadas através do Índice de Vulnerabilidade Juvenil – IVJ 2017.
- **ONU Vidas Negras:** neste projeto voltado ao ensino gratuito do empreendedorismo à população de famílias negras, em parceria com a Organização das Nações Unidas, o Instituto



Besouro objetivou a inserção de mulheres e homens negros no mercado de negócios diante de um cenário de famílias expostas à drogadição e violência.

- **Agroempreendedor:** Em parceria com a Prefeitura Municipal de Santana do Livramento/RS, no Rio Grande do Sul, o Instituto Besouro realizou curso gratuito para moradores da zona rural do município, de modo a potencializar os negócios familiares e resgatar o potencial empreendedor para motivar os jovens a permanecerem com suas famílias no campo.
- **Comunidade dos Países de Língua Portuguesa – CPLP:** através do projeto, o Instituto Besouro levou cursos de empreendedorismo a oito países: Angola, Cabo Verde, Guiné- Bissau, Guiné Equatorial, Moçambique, Portugal, São Tomé e Príncipe e Timor-Leste, de forma a disseminar a cultura empreendedora e fortalecer a cooperação internacional proposta pela organização;
- **Brasil + Empreendedor:** realizado em parceria com o Ministério da Cidadania, a Confederação Nacional de Jovens Empresários (CONAJE) e o Sistema de Crédito Cooperativo (SICREDI), o Instituto Besouro participou deste que é um dos maiores projetos continuados de transformação empreendedora da história do país. O programa capacitou, em dezoito meses, cem mil jovens de 16 a 39 anos de mil municípios cujas famílias vivem em situação de vulnerabilidade social.
- **Comunidades Terapêuticas:** com apoio técnico do Instituto Besouro, através de parceria entre o Ministério da Cidadania e a Confederação Nacional de Jovens Empresários (CONAJE), dentro do escopo do projeto Ressocializa, foram capacitadas ao empreendedorismo cinco mil pessoas em comunidades terapêuticas – espaços de tratamento de dependência química – em cerca de 120 localidades em 10 estados do país;
- **Maker Space:** fruto da parceria entre o Instituto Besouro e a Prefeitura de Porto Alegre/RS, o projeto teve como diferencial o empreendedorismo criativo, unindo arte e tecnologia, exploradas em um ambiente instalado dentro de um contêiner climatizado, iluminado e equipado com drone, mesa digitalizadora, software, mockup, impressora 3D, chroma key e robôs, que passaram a fazer parte da rotina de alunos de escolas públicas no turno inverso escolar, com aulas ministradas por um professor especializado na área e auxílio de um mentor de contexto pedagógico. Além do desenvolvimento das habilidades particulares de cada aluno,



foram proporcionados o desenvolvimento de habilidades como trabalho em equipe, inteligência emocional e superação de padrões limitantes.

- **Organismo Internacional de Juventude para Ibero-América – OIJ:** o Instituto Besouro, através de cooperação, capacitou jovens de famílias em situação de vulnerabilidade social em 21 países ibero-americanos, transformando vidas através do empreendedorismo.
- **Alto Comissariado das Nações Unidas para os Refugiados – ACNUR:** ao lado da Organização das Nações Unidas (ONU) o Instituto Besouro capacitou refugiados venezuelanos no Brasil, inserindo as famílias de imigrantes no contexto local de trabalho e revertendo o quadro de vulnerabilidade socioeconômica do qual fazem parte.
- **National Youth Council of Russia:** através de parceria, o Instituto Besouro, com objetivo de promover a inserção no mercado de trabalho de jovens russos, ofereceu cursos de capacitação de empreendedorismo, seminários, conferências e eventos públicos voltados ao mercado de trabalho e a juventude.
- **CRA Empreendo:** em parceria com o Conselho Regional de Administração (CRA/RS), o Instituto Besouro ofereceu a profissionais de administração curso de empreendedorismo para quem desejou tirar suas ideias do papel. Com edições realizadas na capital gaúcha e em diversas cidades do interior do Estado, os participantes do curso passaram por um processo detalhado de criação de negócios.
- **Bike Negócio Itaú/Unibanco:** o Instituto Besouro realizou este curso gratuito de empreendedorismo com o uso de bicicleta, oferecido a pessoas de famílias de baixa renda e situação de vulnerabilidade social. Com duração de cinco dias, as primeiras turmas ocorreram nas cidades de Queimados (RJ) e São Paulo, com turmas lotadas. O banco concedeu microcrédito especial para os cinco planos de trabalho mais viáveis criados ao longo das aulas.
- **Souza Cruz:** em parceria, o Instituto Besouro realizou o Curso de Formação Empreendedora Para Mulheres Líderes de Família, moradoras do entorno das unidades fabris da companhia, de modo a despertar o potencial empreendedor feminino;
- **Mapa dos Jovens Empreendedores em Favela:** projeto lançado em dezembro de 2018, apresenta uma pesquisa do Instituto Besouro que traça um perfil socioeconômico da juventude



empreendedora (15 a 29 anos) do Brasil, de modo a permitir conhecer as características específicas deste público, facilitando a elaboração de novas ações que visem o seu desenvolvimento;

- **Baianas Empreendedoras do RJ:** o Instituto Besouro realizou curso de capacitação em empreendedorismo para as mulheres da Associação das Baianas do Acarajé do Rio de Janeiro (ABAM/RJ) em parceria com a Secretaria Municipal de Cultura da Prefeitura do Rio de Janeiro.
- **Gerdau Transforma:** o Instituto Besouro executou o Programa Gerdau Transforma – Você Empreendendo, voltado para a inserção de jovens no mercado de trabalho por meio do empreendedorismo, com a missão de proporcionar o empoderamento e o fortalecimento do indivíduo no âmbito pessoal e profissional.
- **Decola Jovem:** programa de empreendedorismo, realizado pelo Instituto Souza Cruz em parceria com o Instituto Besouro, que capacitou jovens a abrir e manter seus próprios negócios, em cinco dias, com baixo investimento.
- **Migrante Empreendedor:** realizado pela Organização das Nações Unidas (ONU), com participação do Instituto Besouro promoveu a integração econômica sustentável por meio de capacitação para inserção no mercado de trabalho, empregos formais e trabalho autônomo, entre os migrantes da Venezuela e de países vizinhos. O curso é destinado a maiores de 18 anos que moram no Rio Grande do Sul, priorizando mulheres grávidas, famílias monoparentais, desempregados e mulheres solteiras.
- **IGM Impulsiona:** o projeto oferece cursos para formação de novos empreendedores, com foco em conceitos, estratégias e práticas relacionadas a oportunidades de negócios.

Desde a sua fundação, em 2004, o Instituto Besouro – Agência de Fomento Social valoriza as políticas de igualdade racial e social como forma de superar injustiças sociais históricas no Brasil, com o propósito de garantir às famílias de comunidades menos favorecidas, povos tradicionais e pessoas em situação de vulnerabilidade social o acesso ao conhecimento de modernas técnicas de prospecção para criação e desenvolvimento de pequenos negócios e empreendedorismo local.

### 3. OBJETO

Realizar a execução de quatro cursos de empreendedorismo e cooperativismo no município de Itamarati, Estado do Amazonas, no âmbito do Projeto Oportunidade para Todos com vistas a potencializar atividades já realizadas, visando a geração de renda para o enfrentamento da realidade de defasagem socioeconômica de povos e comunidades tradicionais, mantendo suas tradições culturais vivas.

### 4. CARACTERIZAÇÃO DOS INTERESSES RECÍPROCOS

A proposta vai ao encontro dos objetivos e das diretrizes do projeto Oportunidade Para Todos, oferecendo capacitação em empreendedorismo e cooperativismo, sustentando vivas as tradições culturais do município de Itamarati, Estado do Amazonas, potencializando atividades empreendedoras locais, visando a geração de renda e o enfrentamento da situação de defasagem socioeconômica que atinge povos e comunidades tradicionais.

Promover a igualdade racial entre povos e comunidades tradicionais, através do fomento ao empreendedorismo e cooperativismo, utilizando conceitos inovadores na prospecção de oportunidades de negócios locais, tendo em consideração a experiência de vida de cada participante na formação de valores individuais e coletivos, este é o principal foco do trabalho.

### 5. PÚBLICO ALVO

O recorte social de aplicação deste projeto são povos e comunidades tradicionais, identificados pelos 28 segmentos descritos no parágrafo segundo do artigo 4º do Decreto 8.750 de 09 de maio de 2016. Sendo eles: povos indígenas, comunidades quilombolas, povos e comunidades de terreiro de matriz africana, povos ciganos, pescadores artesanais, extrativistas, extrativistas costeiros e marinhos, caiçaras, faxinalenses, benzedeiros, ilhéus, raizeiros, geraizeiros, catingueiros, vazanteiros, veredeiros, apanhadores de flores sempre vivas, pantaneiros, morroquianos, povo pomerano, catadores de mangaba, quebradeiras de coco babaçu, retireiros do Araguaia, comunidades de fundos e fechos de pasto, ribeirinhos, cipozeiros, andirobeiros e caboclos.



Enquanto beneficiários desta ação, deve-se considerar, dentre os segmentos acima apresentados, pessoas de ambos os sexos com idade entre 18 e 65 anos, que possuam no mínimo ensino fundamental completo, que se enquadrem em situação econômica de extrema pobreza e que sejam beneficiários do Programa Bolsa Família.

O projeto atenderá diretamente 200 (duzentos) beneficiários, no município de Itamarati, Estado do Amazonas. Importante destacar que indiretamente atenderá a economia local durante a execução do projeto com a contratação de alguns serviços para viabilizar a execução. Além disso, cada aluno atendido e capacitado traz benefícios para sua família, podendo estender esse número para até 800 (oitocentas) pessoas, considerando, em média, famílias com quatro integrantes.

## 6. PROBLEMA A SER RESOLVIDO

O município de Itamarati tem uma população estimada de 7.814 (IBGE 2020). Em 2019, o salário médio mensal era de 1.5 salários mínimos. A proporção de pessoas ocupadas em relação à população total era de 10.2%. Na comparação com os outros municípios do estado, ocupava as posições 50 de 62 e 5 de 62, respectivamente. Já na comparação com cidades do país todo, ficava na posição 4906 de 5570 e 3442 de 5570, respectivamente. Considerando domicílios com rendimentos mensais de até meio salário mínimo por pessoa, tinha 57.7% da população nessas condições, o que o colocava na posição 2 de 62 dentre as cidades do estado e na posição 155 de 5570 dentre as cidades do Brasil.

O município de Itamarati carece de investimentos financeiros e políticas públicas voltadas para povos e comunidades tradicionais. Com base no indicador “Índice de Desenvolvimento Humano (IDH)”, calculado durante o Censo Demográfico de 2010, destacou-se o município de Itamarati/AM, classificado entre os 20 IDHs mais baixos do país, apresentando resultados inferiores às médias estaduais e nacional. É preciso superar, através de iniciativas educacionais, a situação de vulnerabilidade social e econômica em que centenas de famílias do município se encontram.

## 7. RESULTADOS ESPERADOS

**MATRIZ:** Rua Barão do Triunfo, 419, sala 602 - Menino Deus - Porto Alegre | RS  
**FILIAL:** Rua General Jardim, 633 | Conj. 34A - CEP 01223-904 - São Paulo | SP  
**FILIAL NORDESTE:** Av. Colares Moreira, 3 | quadra | 32 Lote 3A | Sala 225  
Jdm Renascença - CEP 65075-441 - São Luis | Maranhão

[agenciabesouro.com.br](http://agenciabesouro.com.br)  
[facebook.com/AgenciaBesouro](https://www.facebook.com/AgenciaBesouro)  
[instagram.com/besourodasilva](https://www.instagram.com/besourodasilva)

 **0800.799.99.39**

Capacitação em empreendedorismo e cooperativismo de 200 pessoas pertencentes a famílias de povos tradicionais, possibilitando a ampliação da autonomia financeira dos capacitados a partir do exercício de atividades que garantam retorno financeiro e garantia da dignidade da pessoa e das famílias.

## **8. RELAÇÃO DA PROPOSTA E OS OBJETIVOS E DIRETRIZES DO PROGRAMA**

O projeto Oportunidade Para Todos está vinculado ao programa Proteção à Vida, Fortalecimento da Família, Promoção e Defesa dos Direitos Humanos para Todos, do Ministério da Mulher, da Família e dos Direitos Humanos, cuja missão é proteger a vida, fortalecer a família e defender os direitos humanos para todos.

Ao oportunizar a capacitação para o desenvolvimento financeiro, a proposta oferece acesso à política pública de fortalecimento da família, por meio da melhoria da qualidade dos serviços governamentais de promoção e proteção da vida, cuidando da família e dos direitos humanos para todos, com especial atenção aos povos tradicionais.

A proposta, sendo assim, relaciona a execução do projeto à valorização da família, à efetivação dos direitos, da dignidade, da equidade étnica e da proteção social. Objetivos específicos da parceria:

- a) Estruturar cursos de empreendedorismo e cooperativismo, para capacitar pessoas pertencentes a povos e comunidades tradicionais identificados pelos 28 segmentos descritos no parágrafo segundo do artigo 4º do Decreto nº 8.750/2016; e
- b) Capacitar 200 (duzentas) pessoas no município de Itamarati/AM, divididas em 4 (quatro) turmas de 50 (cinquenta) pessoas, através de um curso de carga horária de 16 (dezesesseis) horas para cada turma.

## **9. PRAZO DE EXECUÇÃO**

O projeto Oportunidade para Todos no município de Itamarati/AM terá a duração de 12 meses, com previsão de início em 15 de outubro de 2021 e término em 17 de outubro de 2022.



## 10. METODOLOGIA

Apresenta-se neste item, como o curso será realizado, considerando o método utilizado e um plano de aplicação detalhado para a sua realização:

### **Método para a aplicação do curso de empreendedorismo e cooperativismo**

O Método Expositivo e Dialogado será uma das metodologias de ensino utilizadas durante toda estruturação e execução das capacitações em empreendedorismo e cooperativismo. O auxílio de ferramentas tecnológicas como apresentações de slides, entre outros servirão de suporte para o material impresso a ser elaborado para entrega aos alunos.

### **Detalhamento da execução**

De modo que as metas sejam alcançadas, por meio das etapas especificadas, é necessário seguir algumas ações específicas, sendo elas:

#### **> Divulgação do curso**

A divulgação do curso será realizada pelo Instituto Besouro, que ministrará o curso, através de mídias sociais das instituições envolvidas, uso de carro de som, com inserção de spot em rádio local e demais formas de divulgação também podem ser empenhadas, de modo que seja dada ampla divulgação para garantir o maior número de inscrições quanto seja possível, para que sejam preenchidas todas as vagas ofertadas.

#### **> Elaboração de material e aquisição de insumos para ministração do curso**

Para realização do curso de empreendedorismo e cooperativismo, o responsável pela ministração do curso elaborará material prévio para ser distribuído aos participantes. Este material deverá ser impresso em folha A4 para ser entregue junto a um bloco de anotações e uma caneta a cada participante.

O curso proposto para tal será dividido em quatro módulos, apresentando o seguinte conteúdo:

### **Módulo 1 – Abordagem Inicial – Empreendedorismo**

- Conceito de empreendedorismo
- Quem é o empreendedor?
- Você tem perfil empreendedor?
- Como identificar e avaliar uma oportunidade de negócios?
- Possíveis oportunidades e nichos de mercado
- Como buscar capital para abrir um negócio?

### **Módulo 2 – Sonhos transformado em realidade – Empresa**

- O que é um plano de negócios
- A importância de um plano de negócios.
- Estrutura de um plano de negócios.
- Tipos de empresas (Microempresas, MEI)
- Passo a passo para abrir uma empresa.
- Incidência de tributos sobre o empreendimento

### **Módulo 3 – Abordagem Inicial – Cooperativismo**

- Conceito de cooperativismo
- Princípios cooperativistas
- Ramos do cooperativismo
- Gestão de uma cooperativa
- Funcionamento de uma cooperativa
- Diferença entre associação e cooperativa

### **Módulo 4 – Sonhos transformado em realidade – Cooperativa**

- Vantagens e desvantagens de uma cooperativa

- Como organizar uma cooperativa?
- Passo a passo para abrir uma cooperativa
- Incidência de tributos sobre uma cooperativa
- Como buscar capital para investir em uma cooperativa?
- Conclusão e avaliação do curso

O material será elaborado para ministração do curso com base nas cartilhas públicas disponibilizadas pelo SEBRAE, além da metodologia própria do Instituto Besouro By Necessity:

- <https://www.youtube.com/watch?v=ImHQajewR3w&t=1s>
- [https://bibliotecas.sebrae.com.br/chronus/ARQUIVOS\\_CHRONUS/bds/bds.nsf/F896176A3D895B71832575510075D2DB/\\$File/NT0003DCB6.pdf](https://bibliotecas.sebrae.com.br/chronus/ARQUIVOS_CHRONUS/bds/bds.nsf/F896176A3D895B71832575510075D2DB/$File/NT0003DCB6.pdf)
- [https://bibliotecas.sebrae.com.br/chronus/ARQUIVOS\\_CHRONUS/bds/bds.nsf/65f0176ca446f4668643bc4e4c5d6add/\\$File/5193.pdf](https://bibliotecas.sebrae.com.br/chronus/ARQUIVOS_CHRONUS/bds/bds.nsf/65f0176ca446f4668643bc4e4c5d6add/$File/5193.pdf)
- [Tudo o que você precisa saber para criar o seu plano de negócio – Sebrae](#)
- [Guia Essencial para Empreendedores - Sebrae](#)

Os tópicos serão apresentados de forma simplificada e de fácil entendimento, de modo que se encaixe no tempo proposto para aplicação de cada módulo e da realidade de cada comunidade beneficiada.

### > Seleção de participantes

O Instituto Besouro, com a finalidade de facilitar o modo de inscrição, fará parceria com a Secretaria de Assistência Social para auxiliar na divulgação e inscrição de alunos com o perfil de atendimento desta proposta. Haverá uma equipe local, que auxiliará na inscrição presencial, solicitando os dados necessários para seleção dos participantes conforme os critérios:

- ✓ Pertencer a povos e comunidades tradicionais (declaração individual de pertencimento)
- ✓ Ter entre 18 e 64 anos (documentos de identificação)



- ✓ Possuir ensino fundamental completo (histórico escolar)
- ✓ Estar em situação de vulnerabilidade econômica (a ser comprovada com CTPS e número de cadastro no CadÚnico)
- ✓ Ser beneficiado pelo programa bolsa família (cartão ou número do benefício social)

Caso o número de inscrições seja maior que o número de vagas que o curso oferta, serão priorizados no critério de seleção:

- 1) Somente um integrante por família
- 2) Ser chefe de família
- 3) Estar desempregado
- 4) Integrante de família com maior número pessoas.

Após abertura do processo de seleção pelo responsável por ministrar os cursos. A seleção que respeitará as seguintes etapas:

- 1) Preencher ficha cadastral.
- 2) O primeiro recorte de seleção se dará após avaliação das fichas, pois, os critérios de seleção serão avaliados com base nos dados informados nas fichas cadastrais.
- 3) O segundo recorte se dará no momento em que, os habilitados a fazer o curso, forem chamados a apresentar os comprovantes das informações apresentadas na ficha cadastral.
- 4) Caso necessário, o terceiro recorte será embasado no critério mais restritivo de seleção apresentado neste item.
- 5) Será feito contato por telefone, whatsapp ou ainda presencialmente para a confirmação da vaga para participar da realização do curso. (Somente será autorizado a realizar o curso aqueles que receberem confirmação do recrutador).

O Instituto Besouro fornecerá um endereço, contato de whatsapp e duas pessoas para auxiliar nas inscrições e será responsável por solicitar aos aprovados a comprovação necessária



para realização do curso mantendo toda a documentação comprobatória salva em meio físico e digital para posterior consulta, quando necessário.

Haverá cadastro reserva de inscritos, para garantir que, em caso de alunos desistentes, através da substituição dos mesmos a meta de 200 pessoas se cumpra.

### > Realização do Curso

O curso será desenvolvido da seguinte forma: Cada capacitação terá duração de 16 horas divididas em 2 dias de curso. Objetiva-se em ministrá-lo em 1 (um) fim de semana por turma, dividido em quatro módulos de curso onde cada módulo tem duração de 4 horas, como segue:

Sábado		Domingo	
Manhã (8h às 12h)	Módulo 1	Manhã (8h às 12h)	Módulo 3
Tarde (13h às 17h)	Módulo 2	Tarde (13h às 17h)	Módulo 4

Cada turma tem a estimativa de ser realizada com 50 alunos, sendo um total de 200 alunos ao fim de quatro capacitações para encerrar o ciclo de capacitados por ação.

A ministração do curso será realizada considerando um ou mais dos materiais de apoio: quadro branco ou negro, retroprojetor e recursos de áudio e vídeo.

O curso deve ainda ser ministrado em sala onde seja possível cada participante realizar anotações em um espaço que caibam com segurança 50 alunos, e que tenha acesso facilitado a água e banheiro. O Instituto Besouro já está contato com a Prefeitura Municipal para cessão de espaço físico de sala de aula, que indicou que estará disponível para o apoio.

O material impresso deverá conter um resumo de todo o conteúdo ministrado, para servir de referência para que as pessoas capacitadas possam consultar posteriormente.

### > Avaliação do curso

A avaliação do curso será realizada por formulário físico, a ser preenchido pelos participantes ao final da ministração de todo o conteúdo do curso. O formulário deverá conter perguntas que avaliem os seguintes itens:

**MATRIZ:** Rua Barão do Triunfo, 419, sala 602 - Menino Deus - Porto Alegre | RS  
**FILIAL:** Rua General Jardim, 633 | Conj. 34A - CEP 01223-904 - São Paulo | SP  
**FILIAL NORDESTE:** Av. Colares Moreira, 3 | quadra | 32 Lote 3A | Sala 225  
Jdm Renasença - CEP 65075-441 - São Luis | Maranhão

[agenciabesouro.com.br](http://agenciabesouro.com.br)  
[facebook.com/AgenciaBesouro](https://facebook.com/AgenciaBesouro)  
[instagram.com/besourodasilva](https://instagram.com/besourodasilva)

 **0800.799.99.39**

- Avaliação do material de apoio (se foi de fácil entendimento);
- Avaliação da metodologia de ensino (se as explicações foram claras);
- Avaliação do profissional que ministrou o curso (se explicou bem e de forma clara);
- Aplicabilidade do aprendizado em ações futuras (se os participantes vão aproveitar o conhecimento adquirido para empreender ou melhorar sua produção);
- Avaliação das instalações onde o curso teórico foi ministrado (se eram arejadas e limpas);

Após o término do curso e o preenchimento da ficha de avaliação, estas deverão ser recolhidas e serão encaminhadas quanto da prestação de contas.

## 11. LOCALIZAÇÃO GEOGRÁFICA DAS AÇÕES

Enquanto recorte geográfico, para aplicação do projeto, observou-se, pelo Atlas do Desenvolvimento Humano Brasil, a classificação dos municípios por Índice de Desenvolvimento Humano (IDH/2010), para identificação dos 20 municípios de mais baixo IDH. Dos 20 piores índices, 13 deles apontavam para municípios da Região Norte e 7 da Região Nordeste. Assim, a Região Norte foi escolhida como prioridade. Dos 13 municípios da Região Norte, 6 estavam no Estado do Pará, 4 no Amazonas, 2 em Roraima e 1 no Acre.

Considerando que a proposta deste projeto é desenvolver ações que impulsionem a renda e melhoria da qualidade de vida de populações tradicionais, e que dos 6 municípios do Estado do Pará, 5 se encontram no Arquipélago de Marajó, onde já existe política de desenvolvimento socioeconômico para os municípios, instituída pelo Decreto nº 10.260 de 03 de março de 2020, optou-se, então, por desenvolver o projeto nos municípios que não fossem contemplados por qualquer outra iniciativa, e que fossem geograficamente próximos.

A partir deste critério, escolheu-se 4 municípios no Estado do Amazonas e 1 do Acre para esta ação direta da SNPIR, sendo eles: Atalaia do Norte/AM, Itamarati/AM, Ipixuna/AM, Santa Isabel do Rio Negro/AM e Jordão/AC. Por sua vez, e mediante recursos advindos de emendas parlamentares e outras fontes, este projeto, que atende povos tradicionais em situação de vulnerabilidade, poderá ser ampliado a todo o território nacional.

## 12. CAPACIDADE TÉCNICA E GERENCIAL PARA EXECUÇÃO DO OBJETO

O Instituto Besouro, com seus mais de 17 anos de experiência nas variadas áreas e setores econômicos, possui comprovada capacidade técnica e operacional necessária para executar o projeto Oportunidade Para Todos. Além disso, o desenvolvimento de projetos desta natureza é de interesse do Instituto Besouro uma vez que vem ao encontro do propósito do Instituto de contribuir na geração de renda e no enfrentamento da situação de defasagem socioeconômica que atinge povos e comunidades tradicionais no município de Itamarati/AM.

O Instituto Besouro possui equipe gestora própria com experiência em programas, projetos e atividades relacionadas a capacitação de pessoas em situação de vulnerabilidade social através do fomento ao empreendedorismo e ao cooperativismo, utilizando conceitos inovadores, em linguagem de fácil entendimento na prospecção de oportunidades de negócios locais, tendo em consideração a experiência de vida de cada participante na formação de valores individuais e coletivos.

Ao longo dos anos, o Instituto Besouro criou uma grande rede de parceiros nacionais e internacionais para atuar em conjunto no desenvolvimento de negócios inovadores.

O Instituto Besouro, que iniciou sua atuação em favelas com a metodologia By Necessity, que ensina a tirar um negócio do papel com baixo ou zero custo, em onze etapas, já capacitou mais de 30 mil pessoas, em 1.600 municípios, além de atuar em 15 países, realizando o acompanhamento após aplicação de conteúdo como forma de mentoria, que ajuda o desenvolvimento de diversos produtos e negócios. Importante destacar as empresas e órgãos que já foram e/ou são parceiros do Instituto: Governo Federal, Gerdau, VivaRIO, Dundec, Fundo Social de São Paulo, UNHCR ACNUR (Agência da ONU para refugiados), Prefeitura de Porto Alegre, Governo do Estado do Rio Grande do Sul, Emater- DF, Favela HUB, Sicredi, Itaú, CONAJE, Conselho Nacional da Juventude, entre muitos outros parceiros.

Por fim, destaca-se que o Instituto Besouro atende aos requisitos para dar suporte à execução do projeto Oportunidade Para Todos. Além da sua atuação descrita na introdução deste documento, ressalta-se sua experiência em projetos de empreendedorismo inovador com a atuação nos quatro módulos apresentados na metodologia de aplicação dos conteúdos.

**13. INFORMAÇÕES: (Conforme Inciso I Art. 46 da Lei 13.019/2014)**

O Instituto Besouro conta com uma equipe de profissionais detentores dos conhecimentos necessários para a execução das atividades constantes nesta proposta. Parte da equipe e detalhamento dos profissionais que atuarão no projeto Oportunidade Para Todos, tem seus currículos resumidos a seguir.

- Vinicius Mendes Lima, diretor-presidente do Instituto Besouro de Fomento Social e Pesquisa, é empreendedor, consultor, professor e escritor. Professor em pós graduações Latu Sensu e Stricto Sensu no Brasil e Argentina. Palestrante do TEDx Rio de Janeiro. Fundador do Instituto Besouro de Fomento Social e Pesquisa, no qual utiliza o método inovador By Necessity, de sua autoria, em capacitações de empreendedorismo onde o aluno sai pronto para abrir o seu próprio negócio com geração de renda imediata. Contabiliza mais de R\$ 4 milhões gerados nos negócios criados a partir de sua metodologia. É um profissional com experiência em organizações privadas, públicas e do terceiro setor. Acredita no poder do empreendedorismo de alto impacto social para mudar o mundo.
- Orlando Cezar Vieira Lima, vice diretor-presidente do Instituto Besouro de Fomento Social e Pesquisa, é professor e atua na OSC desde sua fundação.
- Priscila da Luz Michelin, diretora-financeira do Instituto Besouro de Fomento Social e Pesquisa, é professora e participa da Diretoria do Instituto Besouro desde 2018.
- Maurício Rodrigues de Castro, conselheiro fiscal do Instituto Besouro de Fomento Social e Pesquisa, é professor e participa da Diretoria do Instituto Besouro desde 2018.
- Débora Anchieta Mendes Lima, conselheira fiscal suplente do Instituto Besouro de Fomento Social e Pesquisa, é professora e participa da Diretoria do Instituto Besouro desde 2018.
- Guilherme Soares dos Santos, conselheiro consultivo do Instituto Besouro de Fomento Social e Pesquisa, é gestor de projetos e professor. Formado em





Administração com Ênfase em Marketing pela Pontifícia Universidade Católica do RS (PUCRS), é colaborador do Instituto Besouro desde 2018 na coordenação de projetos e na aplicação de cursos e mentorias.

- Vanessa Sanches é consultora e assessora em ações, projetos, programas, trabalha na elaboração e acompanhamento de projetos na Plataforma Mais Brasil, prestando assessoria a prefeituras municipais e organizações da sociedade civil. Tem vasta experiência na Plataforma Mais Brasil, atuando na coordenação executiva de diversos convênios do terceiro setor. Vanessa foi aluna de um dos cursos do do Instituto Besouro de Fomento Social e Pesquisa.
- Larissa Mallmann é assistente operacional de projetos sociais no Instituto Besouro. Graduada em Administração e Gestão Pública, tem Pós-Graduação em Gestão de Projetos e Programas Sociais, que teve como Trabalho de Conclusão de Curso a Responsabilidade Social e o Desenvolvimento Sustentável: O Programa Amazônia e as Políticas Sociais através do Mercado. Responsável pela formulação de relatórios parciais e finais de projetos, através do acompanhamento do projeto, tabulação e análise de dados qualitativos e quantitativos. Experiência em estruturação e elaboração de projetos sociais, atuando em atividades que vão desde o planejamento até a delimitação de objetivos, introdução justificativa e cronograma financeiro. Conhecimento em metodologias ágeis e de colaboração.
- Rafael Diogo dos Santos é Formado no curso de Epistemologias do Sul pelo Centro de Estudos Sociais da Universidade de Coimbra/Portugal, é Técnico em Publicidade e Propaganda pelo Colégio Cristo Redentor em Canoas/RS e também estudante universitário de Direito na FMP (Fundação Escola Superior do Ministério Público). Foi vencedor do Prêmio Estadual de Direitos Humanos 2013 na categoria Garantia dos Direitos da Juventude, promovido pela Secretaria da Justiça e dos Direitos Humanos do Estado do Rio Grande do Sul/Brasil.

<b>14. METAS A SEREM ATINGIDAS</b>			
<b>META/ ETAPA</b>	<b>DESCRIÇÃO</b>	<b>PRODUTOS / AÇÕES / ESPECIFICAÇÕES</b>	<b>RESULTADOS ESPERADOS</b>
<b>Meta 1</b>	<b>Estruturar 04 (quatro) cursos de empreendedorismo e cooperativismo, para capacitar pessoas pertencentes a povos e comunidades tradicionais identificados pelos 28 segmentos descritos no parágrafo segundo do artigo 4º do Decreto nº 8.750/2016</b>	<b>Espaço físico, serviços coordenação, produção, administrativos e logística para execução dos cursos</b>	<b>Viabilizar a execução dos cursos do projeto Oportunidade Para Todos</b>
Etapa 1.1	Produção de material didático	Entrega de uma apostila com o conteúdo organizado pela OSC e impressão de 210 apostilas em impressão colorida	Conteúdo didático e de fácil entendimento e material pronto para fase de distribuição
Etapa 1.2	Hospedagem e alimentação dos professores	Diária de hospedagem e alimentação para os professores que permanecerão no município durante o mês de realização dos cursos	Otimizar a logística e facilitar o reconhecimento do território dos professores no município
Etapa 1.3	Transporte da equipe de professores e coordenação	Passagens aéreas e traslado terrestre, aéreo e/ou fluvial	Transporte dos professores /palestrantes
Etapa 1.4	Gestão do projeto Oportunidade Para Todos	Coordenação, logística e administração da execução global do projeto no município de Itamarati/AM	Execução com excelência do plano de trabalho do projeto
Etapa 1.5	Comunicação social do projeto	Realizar a divulgação e	Divulgação dos cursos no

		comunicação do projeto com o público local.	município
Etapa 1.6	Despesas administrativas	Despesas administrativas correntes fixas	Viabilização da execução dos cursos
Meta 2	<b>Realizar 4 (quatro) cursos de empreendedorismo e cooperativismo, para capacitar 200 (duzentas) pessoas, pertencentes a povos e comunidades tradicionais identificadas pelos 28 segmentos descritos no parágrafo segundo do artigo 4º do Decreto nº 8.750/2016, no Município de Itamarati/AM, distribuídas em 4 (quatro) turmas de 50 (cinquenta) participantes cada, com a carga horária de 16 (dezesesseis) horas para cada curso.</b>	<b>Ministração de 4 módulos de 4 horas cada</b>	<b>200 pessoas capacitadas em Empreendedorismo e Cooperativismo</b>
Etapa 2.1	Contratação de serviços locais para a realização dos cursos	Técnico administrativo para auxiliar a inscrição e fichas de avaliação, equipe de limpeza do ambiente e fornecimento de alimentação.	Viabilização da execução dos cursos
Etapa 2.2	Execução dos cursos	Aquisição de materiais, locação de equipamentos, aplicação das aulas e emissão de certificados, execução dos cursos (8 dias de aulas)	Ensinar o conteúdo em formato presencial

15. CRONOGRAMA FÍSICO						
META/ ETAPA	DESCRIÇÃO	VALOR R\$	DATA INÍCIO	DATA TÉRMINO	INDICADOR FÍSICO	MEIOS DE VERIFICAÇÃO
Meta 1	<b>Estruturar 04 (quatro) cursos de empreendedorismo e cooperativismo, para capacitar pessoas pertencentes a povos e comunidades tradicionais identificados pelos 28 segmentos descritos no parágrafo segundo do artigo 4º do Decreto nº 8.750/2016</b>	R\$ 145.963,76	15/10/2021	17/10/2022	Relatório detalhado	Contratos, nota fiscal, fotos e vídeos.
Etapa 1.1	Gestão do projeto Oportunidade Para Todos	R\$ 110.071,89	15/10/2021	17/10/2022		
Etapa 1.2	Despesas administrativas	R\$ 11.324,47	15/10/2021	17/10/2022		
Etapa	Produção de material	R\$ 3.546,40	15/10/2021	01/03/2022		

1.3	didático					
Etapa 1.4	Hospedagem e alimentação dos professores	R\$ 6.195,00	01/12/2021	16/05/2022		
Etapa 1.5	Transporte da equipe de professores e coordenação	R\$ 6.246,00	01/12/2021	16/05/2022		
Etapa 1.6	Comunicação social do projeto	R\$ 8.580,00	03/01/2021	30/09/2022		
META/ ETAPA	DESCRIÇÃO	VALOR R\$	DATA INÍCIO	DATA TÉRMINO	INDICADOR FÍSICO	MEIOS DE VERIFICAÇÃO
<b>Meta 2</b>	<b>Realizar 4 (quatro) cursos de empreendedorismo e cooperativismo, para capacitar 200 (duzentas) pessoas, pertencentes a povos e comunidades tradicionais identificadas pelos 28 segmentos descritos no parágrafo segundo do artigo 4º do Decreto nº 8.750/2016, no</b>	R\$ 33.836,24	01/03/2022	16/05/2022	Quantidade de cursos realizados, horas/aula	Ficha inscrição, lista de presença, fotos e vídeos durante o evento

	<b>Município de Itamarati/AM, distribuídas em 4 (quatro) turmas de 50 (cinquenta) participantes cada, com a carga horária de 16 (dezeses) horas para cada curso.</b>					
Etapa 2.1	Contratação de serviços locais para a realização dos cursos	R\$ 15.164,24	01/03/2022	02/05/2022		
Etapa 2.2	Execução dos cursos	R\$ 18.672,00	01/03/2022	16/05/2022		

**16. PLANO DE APLICAÇÃO DETALHADO: Conforme art. 46 da Lei nº 13.019/2014**

Nº Item	Tipo de Despesa	Descrição	Elemento Despesa	Qnt.	Und.	Valor Unitário R\$	Valor Total R\$
1.1.1	Serviço	Apoio administrativo especializado sênior à fiscalização de contratos, convênios e parcerias institucionais – 40h para o projeto oportunidade para todos	33903979	Mês	12	R\$ 5.466,94	R\$ 65.603,25
1.1.2	Serviço	Prestação de Serviço de Auxiliar	33913999	Mês	12	R\$ 3.705,72	R\$ 44.468,64

		Administrativo – 40h para o projeto Oportunidade para Todos					
1.2.1	Serviço	Despesa corrente – condomínio e água	33909299	Mês	12	R\$ 550,00	R\$ 6.600,00
1.2.2	Serviço	Despesa corrente – Luz	33909299	Mês	12	R\$ 240,00	R\$ 2.880,00
1.2.3	Serviço	Despesa corrente – Internet	33909299	Mês	12	R\$ 153,73	R\$ 1.844,47
1.3.1	Serviço	Impressão (colorida) e encadernação da cartilha. Detalhamento: Capa: 42x29.7cm, 4x0 cores em 250g. Miolo: 80 p., 21x29.7cm, 1 cor, Tinta Preta em Off-set 90g. Lombada:5mm, Colagem PUR, Prolam Brilho=1 lado(s)	33903983	Un	220	R\$ 16,12	R\$ 3.546,40
1.4.1	Serviço	Diária de hospedagem e alimentação	33901414	Un	35	R\$ 177,00	R\$ 6.195,00
1.5.1	Serviço	Passagens aéreas POAXMAOXPOA	33903301	Un	02	R\$ 1.247,00	R\$ 2.494,00
1.5.2	Serviço	Translado Manaus-Tabatinga-Manaus	33323329	Un	04	R\$ 938,00	R\$ 3.752,00
1.6.1	Serviço	Assessoria de imprensa e redes sociais	33903905	Mês	06	R\$ 1.240,00	R\$ 7.440,00
1.6.2	Serviço	Impressão de banner (Impressão digital, Lona Fosca 440g 800x2000mm)	33913999	Un	04	R\$ 173,34	R\$ 693,36
1.6.3	Serviço	Impressão de faixas (Impressão digital 440g - Medida: 150x40cm)	33913999	Un	04	R\$ 111,66	R\$ 446,64
2.1.1	Serviço	Prestação de serviços de apoio administrativo (Secretariado Nível Médio D)	33903979	Mês	02	R\$ 4.100,00	R\$ 8.200,00
2.1.2	Serviço	Serviço unificado de alimentação do tipo	33903941	Un	400	R\$ 12,90	R\$ 5.160,00

		pronta para consumo do tipo cook chill: Bandeja + Salada para os alunos durante os cursos.					
2.1.3	Serviço	Serviço especializado de limpeza-Serviço de limpeza e conservação – Executado por profissional capacitado e uniformizado para a realização de serviços de limpeza e conservação nas dependências do evento e cercanias, antes, durante e depois de sua realização, com todo o material de limpeza incluído. O sexo poderá ser definido pelo contratante, desde que justificável. (DIÁRIA DE 12 HORAS)	33903978	Dia	8	R\$ 225,53	R\$ 1.804,24
2.2.1	Serviço	Serviço de instrução do conteúdo da apostila, sendo executado por dois professores do Instituto Besouro	33903905	H-Aula	128	R\$ 85,95	R\$ 11.001,60
2.2.2	Serviço	Lápis preto	33913999	Un	220	R\$ 0,88	R\$ 193,60
2.2.3	Serviço	Caneta esf 1.0mm media azul	33913999	Un	220	R\$ 1,48	R\$ 325,60
2.2.4	Serviço	Borracha branca retangular	33913999	Un	220	R\$ 1,38	R\$ 303,60



2.2.5	Serviço	Bloco anotações 120 fl 7,5x7,5 sortido	33913999	Un	220	R\$ 11,80	R\$ 2.596,00
2.2.6	Serviço	Máscara proteção descartável s/válvula pff2 n95 azul	33913999	Un	220	R\$ 1,36	R\$ 299,20
2.2.7	Serviço	Álcool gel antisséptico hidrat 70,0 inpm 50g	33913999	Un	80	R\$ 9,83	R\$ 786,40
2.2.8	Serviço	Confecção e reprodução de certificados. (Papel Couchê 250gr; tamanho: 21x30 cm; acabamentos: Corte Reto)	33903983	Un	200	R\$ 1,83	R\$ 366,00
2.2.9	Serviço	Locação de equipamento audiovisual, som, vídeo, filmagem – Projetor multimídia. Tipo 1 - Locação de projetor multimídia acima de 5.000 ansilumens, contraste a partir de 2000:1, resolução de 1024x768 pixels	33903912	Dia	08	R\$ 150,00	R\$ 1.200,00
2.2.10	Serviço	Locação de equipamento audiovisual, som, vídeo, filmagem – Tela de projeção 300 - Locação de tela de projeção de 300 polegadas, com opção para teto ou tripé com ou sem gride q30.	33903912	Dia	08	R\$ 200,00	R\$ 1.600,00
<b>TOTAL R\$</b>						<b>179.800,00</b>	

17. PLANO DE APLICAÇÃO CONSOLIDADO				
Classificação de Despesa	Recursos do Convênio	Contra Partida Bens e Serviços	Rendimento Aplicação	Total
339014	R\$ 6.195,00	R\$ 0,00	R\$ 0,00	R\$ 6.195,00
333233	R\$ 3.752,00	R\$ 0,00	R\$ 0,00	R\$ 3.752,00
339033	R\$ 2.494,00	R\$ 0,00	R\$ 0,00	R\$ 2.494,00
339092	R\$ 11.324,47	R\$ 0,00	R\$ 0,00	R\$ 11.324,47
339139	R\$ 50.113,04	R\$ 0,00	R\$ 0,00	R\$ 50.113,04
339039	R\$ 105.921,49	R\$ 0,00	R\$ 0,00	R\$ 105.921,49
<b>TOTAL R\$</b>				<b>179.800,00</b>

18. ORÇAMENTO PARA EXECUÇÃO DO OBJETO DO TERMO DE COLABORAÇÃO	
Repasse	R\$ 179.800,00
Contrapartida	R\$ 0,00 (conforme §1º, do Art. 35, da Lei Nº 13.019/2014, devido a celebração de Termo de Colaboração proposto nesse documento, com objetivos públicos comuns.)
Valor global	R\$ 179.800,00

19. CRONOGRAMA DE DESEMBOLSO – CONCEDENTE	
MÊS/ANO DO DESEMBOLSO:	12/2021
PARCELA:	01
VALOR DO REPASSE:	R\$ 145.963,76
MÊS/ANO DO DESEMBOLSO:	02/2022
PARCELA:	02
VALOR DO REPASSE:	R\$ 33.836,24

## 20. MONITORAMENTO E AVALIAÇÃO

A fim de que se verifique os resultados esperados para a realização deste projeto, é necessário que estratégias de monitoramento e avaliação de indicadores sejam realizadas.

O principal indicador de sucesso ou insucesso da iniciativa será a adesão, por meio do preenchimento da ficha de inscrição de aluno. O monitoramento da capacitação será realizada ao término de cada curso, através de uma pesquisa de satisfação aos alunos, que verificará a aplicabilidade dos conhecimentos recebidos nos seus projetos pessoais. Estas pesquisas serão enviadas à SNPIR ao término de cada capacitação, e assim por meio destes envios, será possível monitorar a execução projeto.

O Instituto Besouro fornecerá relatórios parciais e finais dos cursos, através do acompanhamento do projeto, tabulação e análise de dados qualitativos e quantitativos.

Complementa esse processo a avaliação global dos resultados da execução do projeto, que se dará por meio da análise de todas as pesquisas de satisfação pós- realização do curso, e do acompanhamento dos dados do CadÚnico para verificar mudanças na situação de dependência do Programa Bolsa Família e se existem famílias pertencentes a povos tradicionais mudando de faixa de renda.

## 21. FUTURO DO PROJETO

O projeto Oportunidade Para Todos estimula a geração de trabalho e renda a povos e comunidades tradicionais, através da capacitação em empreendedorismo, cooperativismo e agricultura familiar, de modo a promover a igualdade étnico-racial preservando as tradições culturais desses povos.

O Instituto Besouro considera que todo ser humano é produtor de conhecimento, independente do grau de escolaridade ou experiência. As práticas inovadoras que utilizam as vivências de cada um para gerar ações, como é o caso desta proposta, viabiliza a independência e a sustentabilidade socioeconômica das pessoas. Portanto, é um projeto necessário à promoção da dignidade e do futuro para famílias em situação de fragilidade social e desigualdade racial em nosso país.

## 22. CONSIDERAÇÕES FINAIS

O Instituto Besouro considera importante para o sucesso do projeto a realização de mentorias de 30 a 45 dias após a realização dos cursos. Esse acompanhamento ajuda a superar as dificuldades na aplicação prática dos conteúdos estudados durante o curso pelos alunos na implementação de seus negócios.

A mentoria proporciona acesso a orientação e aconselhamento em diversas áreas de conhecimento úteis para desenvolver o negócio, tais como: promoção de vendas, uso de tecnologia, acesso ao crédito, dicas de administração e finanças, relação pessoal, legislação, visando inspirar o empreendedor, desenvolvê-lo e conectá-lo, de modo a alavancar o empreendimento.

Caso o MMFDH entenda que seja oportuno, o Instituto Besouro deseja realizar o serviço mentoria para ¼ dos alunos participantes após a realização do curso, com a intenção de demonstrar que esse serviço pode tornar o projeto ainda mais eficiente nos objetivos e diretrizes do programa ao qual está vinculado.

A mentoria proporcionará aos empreendedores e cooperativas o acesso à profissionais experientes, com visões e soluções desenvolvidas com base em experiências reais orientadas ao mundo dos negócios, e abrirá um canal para que empreendedores e/ou cooperativas recebam questionamentos sobre desenvolvimento de produtos ou serviços, definição de estratégias e modelos de negócio.

Outra sugestão, da qual o Instituto Besouro dispõe, é a realização de palestras de empreendedorismo em escolas de ensino médio durante o intervalo dos cursos. Considerando que os professores estarão no município durante o mês de execução dos cursos (finais de semana), a equipe do Instituto Besouro poderá realizar essas ações sem ônus ao projeto, pois é uma oportunidade para que o assunto do empreendedorismo faça parte do cotidiano da população.



Além disso, considerando que o Instituto Besouro já vem formalizando a parceria com a prefeitura local na cessão de espaço físico, apoio na divulgação e logística, acredita-se a realização das ações acima será viável e importante para a população do município.

Porto Alegre-RS, 26 de novembro de 2021.

Vinícius Mendes Lima  
Diretor-presidente